平報

第三千六百零三號
（本報創刊於中華民國十年）
中華民國廿年 二月廿八日（星期日）
社址 北平宣武門外琉璃廠西南園十八號
電話 南局五千二百四十三
定價 每月三角 零售每份一分

中華郵政特准掛號立券認爲新聞紙類

冬去春來 海草精丸

痔漏包愈

專門痨病 王醫

雨益軒 新添爐鴨

北平阜內大和堂藥莊

崇文門外花市大街 電話南七五五五 鴻業茶莊

東南西北慶仁堂藥莊 應時防疫避瘟藥 目均選擇最優藥料配製 丸散膏丹 購服者盡知藥功效驗力大 贅述 一號十五星期各藥一律大減價 自不

延齡丸 立止夢遺滑精 一盒見愈 張寅卿藥舖 德生堂

救坤丹 救急丹

（醫士）劉庚生 花柳 痔瘻 診治時間 瑞芝堂藥室

（濟世堂）調製 清補藥露 鴉片嗎啡白面爲害 大服此藥後力能戒除

德壽堂 康氏牛黃解毒丸 各界諸君認明鶴鶴商標爲要 北平代售處 各茶葉店 各乾果店 各線麻店 各雜貨店

立止頭痛散 總經理處前門大街鮮魚口外南海路東 中華大藥房

（威蘭氏）除痰丸 保腎補精丸 德壽堂大藥房

仰光永安堂虎豹行虎牌 零整 萬金油 頭痛粉 八卦丹 批發 華美藥房

土兒胡同 廣德堂啓事 老舖 膏藥

容豐照相館春節大贈品

少山氏發明 淋病一盒藥 敢稱治淋神藥 花柳專家 消毒一掃丸 總售處 北平前門外西河沿 慶生堂藥店

大北照像館攝

看！ 新年已過轉瞬春節 香妃茶 新香片 龍鳳茶 紅龍井 北平前門外 慶隆茶莊

失契聲明

感謝名醫葉大夫

葉壽彭

森隆茶館 大減價

開明戲院

二月廿八日（星期日）夜戲

梅蘭芳 姜妙香 蕭長華 王斌才 諸如香（唱做念打最繁）頭本二本虹霓關（重台的名劇連）

尚和玉 王鳳卿 程繼仙 劉連榮

曹二庚 朱桂芳 張春彥 王少亭 宋繼亭 時五沙

吉祥戲院

二月廿八日（星期日）白天

荀慧生 張春彥 金仲仁 馬富祿 王盛意 曹連孝 王多壽 元宵謎

時慧寶 吳彥衡 張富瑞 蔣少奎 吳彩霞 張菊舫 李連升 孫府 陳五亭 李太平

華樂戲院

鮮魚口內 二月廿八日 慶祝 （白）（天） 小橋南星期日演

高慶奎 郝壽臣 雙演第一佳劇 汾河灣 平陽關 丁甲山

李慧琴 吳彥衡 汾河灣 小客串 陽平關 李洪春 李多奎 馬富祿 王又荃 劉硯亭 洪福 吳富琴

華樂戲院

廿八（星期日）夜戲

每角李萬春 兩齣 李德瑞 陳富瑞 毛慶來 高峯 于斌安 頭二本 師生反目

鄒佩文 王劍源 美龍鎮 馬最良

于府搜 黃金台 王 多壽 趙綺霞 劉春升 楊四立 小寶 蘭字 壽山

哈爾飛

先期廿八（星期日）白天 全部 趙雲 黃忠 後 程 青衣

劉宗楊 言菊朋 王又宸 劉亭 王山秦 陳麗芳 徐霖甫 六月雪

吞吳恨 邱富棠 趙瑤琴 王福山 張連打 廷鴻 連升 王泉奎

第一舞臺

今晚大中華公司演映出品 電影 元主演 王元龍 王氏三雄 十一期下本大開演 誰是盜 萬不日俠之王開演

城南遊藝園

二月廿八日（星期日）

趙少雲 趙雲岫 少女 蘇何馮 趙

吉祥戲院

廿八（星期日）夜戲

朱琴心 閨房樂 戰宛城 譚富英 洪洋洞 侯喜瑞 馬連良（?） 楊四立 何雅秋 小奎官 張喜廣 諸如香

哈爾飛

二十八號星期今天夜戲

中國第一大科班 富連成 全班 二百一十八名

新排前部 南界關 戰壽春 大刀 唐後部 胭脂 奇報 龍青 念做 失印 救火

吳將軍最近玉照 上

本月二十四日

慶樂園

廿八星期早晚 特聘 德社

李 桂雲 姜小樓 空谷蘭 花艷芬 蓋桂鳳 小鑫 洞庭秋

開明戲院

今天二十八星期日 白天 坤伶青衫 張蘊馨 田桂鳳 金環計 蓋榮萱 鄒纓雲 金又宸 新桂蘭 劉壽君

三慶園

二月廿八早晚 特約評戲

花小仙 芙蓉花 十三妹 李小霞 張月衣 花魁 芙蓉大 李芙 花十三妹

開明戲院

三月一日（星期日）夜 全國公認武生泰斗 楊小樓 侯喜瑞 連環套

宮女情緣 （六十九）

李鐵丐

小說 義俠 石馬將軍 （五十七）

董蔭狐

小說 俠情 寶劍明珠 （一〇八）

王霽羽

小說 社會 富貴榮華 （十四）

呂雪廬

京師醫院
[illegible]

龜齡集
時宜民製
[illegible]

普濟戒烟藥糖
津滬馳名
[illegible]

專治遺精
[illegible]

惠羣
[illegible]

滬敵軍昨攻閘北

廟行鎮昨仍在續戰中

日司令限期攻奪江灣吳淞

上海二十七日電，宥（二十六日）晚江灣廟行閘北方面，竟夜砲戰，迄感（二十七日）晨未停，感（二十七日）晨五時半，閘北方面，敵軍分三路向我前進攻擊，先以大砲轟擊，復以坦克車掩護敢死隊，向我猛衝，我軍佯還擊，俟其近前，驟以手榴彈猛擊，敵混亂十五分鐘，敵不支，始退，敵方新到援軍，積極向各處增援，植田向人表示，三月東（一日）以前，奪我江灣吳淞等地，不惜孤注一擲。

上海二十七日電，外人消息，今晨五時，日軍復對閘北商務印書館原址以北，開始砲擊，因日軍認該地有大批華軍集中，敵以大砲轟擊，現該地已起火，紅光冲天，華軍用大砲還擊極猛，雙方砲火激烈異常，至午未息。上海二十七日電，日軍不惜將滬戰擴大，將大舉增援，現再有大批陸軍航空隊首途來滬，今晨四時日以大砲在廟行鎮轟擊，至九時砲聲轉趨激烈，迄現在仍續戰中。

上海二十七日電，敵自總攻失敗，寢（二十六日）夜及感（二十七）晨均有限綱，黎明時發數十砲示威，諸敵知滬戰一時難解決，第一二十一三師圍援軍到後，無法立足，決分擾沿海沿江各岸，圖牽掣威脅淞滬。杭電，感（二十七日）晨日機十四架偵察寬橋機塲，九架低飛擲彈廿餘，我飛機應戰多時，結果敵機逃，我未及飛起之訓練機三，運輸機一，稍受彈傷，同時敵飛機數架偵城站，下午四時敵機復到覓橋擲六彈，無損。

上海二十七日電，感（二十七日）晨天色未明時，日機兩架趁月光暗襲眞茄，大塲，我軍以高射砲應戰，日機遁去，雙方陣線無變動。

上海二十七日電，南市住有各處逃來難民，數達二百餘萬，失職工人達十數萬。

上海二十七日電，日機兩架晨七時飛吳淞及獅子林轟炸，十時許又至，我方毫無損失。

吳佩孚宣言

內容分三要點

三月一日正式發表

時聞社云，吳佩孚將軍，最近對於日本暴行，極為憤慨，擬用個人名義，發表宣言，其內容為三点，（一）武力收復失地，（二）全國一致團結，（三）政公開，此項宣言，已經脫稿，預定親自修正，三月一日正式發表。

閻錫山昨就職

定今日赴洛出席二中全會

太原綏靖主任

晉軍防務將有調動

太原二十七日電，閻錫山偕少數隨從，感（二十七日）晨六時，由河邊起身，此間軍政要人，各機關重要人員，各團體學校代表，全城商長等，共五百餘人，均事前齊赴小北門外迄車站歡迎，由陸軍一團及警憲嚴密警衛，閻車九時抵站，當下車與歡迎者寒暄畢，仍乘原車進城，下榻前總部舊舍，定感（二十七日）午舉行就綏靖主任典禮，下午又召各要人舉行會議。太原電，閻（錫山）感（二十七）赴并，儉（二十八日）赴洛，晉軍防務將有調動，地点俟閻到洛後決定。

中央財政有辦法

每月軍費千萬政費十二萬

南京電訊，中央全盤財政問題，經宋子文與汪精衛林森何應欽往返電商結果，已經決定國難期間維持辦法，（一）收入方面，各地國稅一律繳解國庫，連同中央全部收入，每月約八百萬至一千萬，（二）支出方面，每月軍費規定一千萬，政費十二萬，收支相抵，每月僅缺一二十萬，由財政部設法補足，各方對此辦法，均甚滿意，由本月份起，軍政費已完全由財政部分發。

俄反對東北偽國

加拉罕請日方解釋其性質

日借東鐵運兵俄已提抗議

新聯社莫斯科二十六日電，外交委員長加拉罕，本日延見日廣田大使，關於要求使用東鐵，作抗議的通告，即以日方以保護一面坡至綏芬之僑民為名，要求備十七列車輸送軍隊一事，實為向勞農國境運兵之企圖，與普通塲合相異，此事實屬於東鐵管理權外，次更就滿蒙新國家並其性質，要求提示情報，廣田允轉達本國政府，即辭去。

國難會議

是否仍舊召集

待中全會決定

南京廿七日電，國難會議是否召集，待全會決定。

粵用最新武器鞏固國防

海陸空軍同援滬

陳策張惠長日內北上赴洛

香港電訊，陳濟棠已向歐訂購大批軍火，粵軍事當局為鞏固國防計，主張用最新式武器，且已竭力佈置，以防襲擊，陳策委梁警吾為水雷軍總指揮，組織兩隊援滬，即將出發，空軍總部決再派戰鬥機援滬，裝備事即出發，李宗仁日內赴滬，陳策張惠長日內北上赴洛，出席二中全會，陳濟棠留粵主持軍政各事，陳濟棠令財政廳月內籌八百萬元入贛助援費，陳之部隊已分別集中，候令援滬，陳等會商後，派飛機赴廈門，協助國防，余漢謀令李振球葉肇兩師集中南雄大庾嶺一帶，準備入贛剿赤匪。

陳李昨晤張學良

李濟琛陳公博兩委員定明晚赴洛陽

平後，前晚張學良主任在順承王府設筵洗塵，昨日（二十七日）下午四時，又約陳李兩氏話談，李陳兩氏決定明晚九時赴洛出席二中全會。又訊，李濟琛昨日下午四時，訪張宗昌氏，談約一小時，張主張收復失地。

胡毓坤由綏返平

北平綏靖公署參議胡毓坤，日前奉令赴綏，[illegible]商事，公畢，於前二十六日下午四時十分返平，即謁張報告經過云。

英使赴京

上海二十七日電，英使藍博森，定感（二十七日）赴京，與我政府要人會商滬事，約一二日內即可返滬。

女界抗日救國會

援助平市女招待

昨函各報館及商會飯莊等

女義勇軍及救護隊開始訓練

北平女界抗日救國會，現積極援助平市女招待，昨特致函平市總商會，及各飯莊，請對於取消女招待一事，為維持女權及救濟貧苦婦女計，收回原議，並請各飯莊，改良女招待待遇，又函各報館，請主持公道，並派代表親到女招待處慰問，及向各方面請求援助云。又訊，該會進行組織之義勇軍及戰地救護隊，于下星期一在市立第一女中開始訓練云。

齋堂大風雪

凍死牲畜甚多

平西宛平縣所屬之齋堂大安山一帶，於本月二十五日夜間，忽然天降大雪，隨降隨化，值平天明猶未息止，因而氣候漸漸寒冷，追至次日于後，雪深盈尺矣，復繼之以山風大作，農民牲畜凍死者甚多，門齋鐵路運煤火車，昨由板橋運來難民不少，一般人咸謂春天降此大雪，實為罕有之天災。（子）

啞叭巧獲騙匪

冒充廚子騙米麪

崇文門外三轉橋，正三元米莊，有一鋪夥高元者，年三十餘歲，山東人，是個啞叭，日前有一主顧某甲，進入該鋪，身穿藍布掛，腰緊圍裙，裝束頗似廚役，自稱住附近草市石板胡同趙宅傭工，本宅素與他鋪交易，日久，所送之米麵，分量不足，且價錢亦貴，故派伊到貴舖交易，今日先送麵粉一袋，付洋五元，下餘之錢，均買大米，先試好否，如果主人滿意，每月可有百元上下交易，該舖以為好主顧，百般款迎，遂派舖夥高元，跟隨送麵取錢，行至石板胡同口外，某甲進入一紙煙鋪內，轉賺走出，持中國銀行五元鈔票一張，交與高某，謂我有小事，暫不回宅，你將米麵放下，我雇車自行拉回可也，遂雇妥人力車，高將米麵放在車上，效忽返鋪，到舖後，司賬人查看該鈔，乃係僞票，復派高某帶舖夥追趕，到石板胡同打聽，並無趙宅，亦無廚役，四出尋蹤，至東柳樹井地方，與某甲所傭之人力車夫相遇，命車夫詢問，係拉往香串胡同下車，未看清某甲進入何門，在該巷偵查多時，亦未尋獲，只可自認倒霉而已，返舖說明，據情報告警察，請代查緝，至今已二十餘日，昨晨八時許，高元往主顧家送麵，行至化尚子地方，途中與騙匪某甲相遇，啞叭雖然不會說話，然已記准其面貌，立將其扭回本舖，舖掌等，均認明確係當日行使僞鈔之人，遂鳴警控告，巡長唐振鐸，向某甲詢問，據稱名叫馬瑞春，年三十八歲，北平人，住半步橋，遂一併帶區承認云。（丑）

坤伶教師流血

不准女兒出外

前門外大角胡同四號，住戶陳玉海，以教徒唱戲為生，有東安門翠花胡同常斌之女，與陳某學戲年餘，曾一度在天津樂舞台演唱，陳某近欲帶往濟南，常某恐被人引入歧途，故昨與陳[illegible]

不難為苦同胞

[illegible]家拒絕，陳某不允，於是二人互相口角毆打，常某將陳某面部，抓傷，並將右臂咬傷，遍體流血，當即出門喊警，遂即一齊帶區訊辦。（子）

菊訊

△開明星期四晚[illegible]

我自己是個提倡國貨的人嗎？

（徽卿）

小言

[illegible]

婦人百病

調經種子

彬珊氏

育生丸

保產良藥

大凡世界之人無不欲求子者，常見年及四十往往精血已衰，竟無子嗣，故婦人之道無不生育之理，血不生育者，多由經血不調，氣血不和，[illegible]

總售處 彬珊氏藥房 [illegible]

快來領獎

第三期小哈德門香烟贈獎已然舉行，仲獎諸君祈於本年三月十五號以前駕臨崇文門內蔴線胡同口中和烟行憑券取獎，過期停兌

（注意）第四期贈獎辦法列後

頭獎二個　各得大洋二十五元

二獎四個　各得大洋五元

三獎四個　各得大洋二元五角

四獎十個　各得大洋一元

五獎二十五個　各得本烟十包

六獎五十個　各得本烟五包

七獎一百二十五個　各得本烟二包

八獎二百五十個　各得本烟一包

加大哈德門香烟特別大減價零售每包廿四枚

東四猪市大街裕香烟號謹啟

本刊出版第五十五期

歡迎閱者投各種照片

明月松間照　清泉石上流

（宋朝馬遠畫）

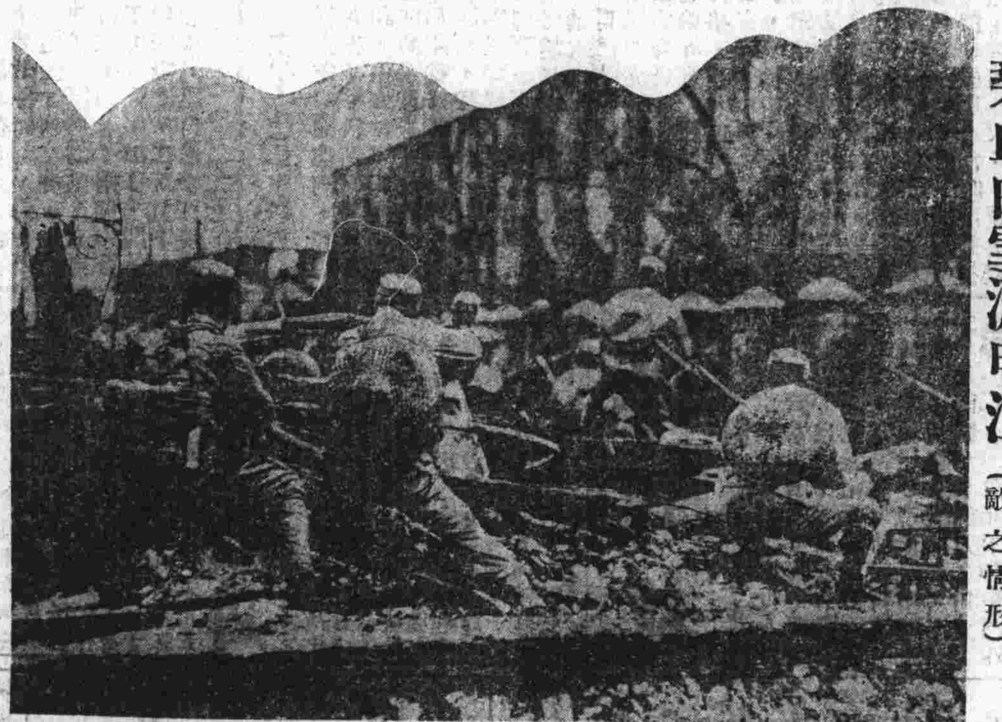

碧血白雪灑申江

（閘北我軍禦敵之情形）

「我也談談馬占山」

[illegible]

胡聊　寡仁

[illegible]

秦月樓之戰馬超

（耐勤贈）

水手舞

（陳愛琳李素榮兩女士）

女醫士賈琳女士

快來騎車

本行新到英國[illegible]牌大批 德國[illegible]牌 [illegible]

東四牌樓北大街 電話東局一七七三 意誠車行

諸君注意

怕春

染花柳楊梅已發未發多年未淨逢春必犯筋骨疼症 [illegible]

白帶

專治婦女赤白帶 時流白帶 此藥乃德國發明 止腫疼刺癢小便不利等症一服除根 二元

西河沿路南興華大藥房

本報營業部啟事

一月份平報合訂本現已裝訂成冊每本大洋三角

送報人代買無腳力

愛嫖注意

大夫劉瑞泉醫學畢業警察考驗名醫專門花柳病症 [illegible]

花柳

一盒愈一包不退洋

專門包治花柳新久梅毒下疳魚口 [illegible]

春生堂